

**«Литературная карта региона» средствами САБ ИРБИС:
МИССИЯ ВЫПОЛНИМА**

Т. В. Вербицкая, Г. А. Арноси

*Государственная универсальная научная библиотека Красноярского края,
Красноярск, Россия*

Одним из приоритетных направлений работы библиотек является литературное краеведение.

Государственная универсальная научная библиотека Красноярского края собирает и хранит биографические материалы, описания населенных пунктов, связанных с жизнью и творчеством местных поэтов и писателей, информацию о музеях и памятных местах, посвященных известным авторам своего края, фотографии и иллюстрации, информацию о литературных объединениях и издательствах края. Библиотека проводит тематические вечера, встречи с писателями, презентации книг авторов, книжные ярмарки, освещает литературную жизнь своего региона.

В Год литературы в России, запустила проект по созданию Литературной карты Красноярского края. В рамках реализации проекта создан постоянно пополняющийся электронный ресурс, содержащий биографические и библиографические сведения о литераторах Красноярья, деятельности литературных объединений и издательств, литературно краеведческих достопримечательностях, об историческом прошлом и современной литературной жизни края.

Проекты по созданию Литературных карт активно развиваются с 2005 года. На протяжении 10 лет уже более 50 регионов имеют данные электронные ресурсы, которые востребованы читателями. Структура Литературных карт, как правило, включает в себя разделы указатель (именной, географический), литературная жизнь, литературные объединения, памятные места и др. Практически все карты не имеют связи с ЭК библиотеки.

Создание подобных информационных продуктов требует больших трудовых и временных затрат, и зачастую – информация дублируется в Электронном каталоге, авторитетных файлах, и других ресурсах, которые ведет библиотека.

Проведенный анализ информационных ресурсов ГУНБ Красноярского края, показал, что большая часть этой информации уже была введена и систематизирована при помощи САБ ИРБИС. Это авторитетные базы данных авторов и коллективов, это и календарь знаменательных дат, это и непосредственно сам электронный каталог, это БД мероприятий и выставок, разработанная в 2011 году.



Рис 1.

Перед нами встала задача найти решение по объединению и представлению уже имеющихся ресурсов. Поэтому было принято решение создать литературную карту Красноярского края на основе САБ ИРБИС. Объединив уже введенные данные в единое целое.

На первом этапе проведены работы по объединению БД «ЭК», БД «Календарь знаменательных дат» и БД «Мероприятий и выставок» с авторитетными БД «Индивидуальные авторы», «Коллективные авторы». В авторитетные файлы «Индивидуальные авторы», «Коллективные авторы» введен шифр записи, который будет указываться в полях для ввода авторов при вводе через авторитетные БД (вплоть до 13 версии, при вводе авторов через авторитетные БД, в полях авторов проставлялся MFN записи автора в авторитетной БД). Пример:

Подполе	Значение
Ввод через AUTHORITY-файл (И записи)	1418
Фамилия	Кисель
Инициалы	В. А.
Расширение инициалов	Владимир Антониевич
Роль (Инвертирование ФИО допустимо?)	
Неотъемлемая часть имени	
Дополнения к именам, кроме дат	
Индикатор формы записи имени	

Ввод Отказ

Далее в БД «ЭК», БД «Календарь знаменательных дат» и БД «Мероприятий и выставок» были прописаны поиски, связывающие записи из этих БД с конкретными авторами в БД «Индивидуальные авторы», «Коллективные авторы». Поиски были созданы для всех полей, которые содержат

информацию об индивидуальных авторах, коллективах и издательствах. После чего в этих БД были проведены корректировки записей для выбранных в первую очередь авторов и коллективов. Теперь поля записей стали выглядеть вот таким образом.

Элемент: "700: 1-й автор - Заголовок описания"

Подполе	Значение
Ввод через AUTHORITY-файл (N записи)	AcBP-500391
Фамилия	Астафьев
Инициалы	В. П.
Расширение инициалов	Виктор Петрович
Роль (Инвертирование ФИО допустимо?)	
Неотъемлемая часть имени	
Дополнения к именам, кроме дат	
Индикатор формы записи имени	

Ввод Отказ

Элемент: "600:Персоналия - имя лица и/или заглавие (о нем, о произв.)"

Подполе	Значение
Ввод Автора через Authority-файл АВТОРОВ(N записи)	AcBP-500391
Фамилия, инициалы	Астафьев В. П.
Расширение инициалов	Виктор Петрович
Роль (Инвертирование ФИО допустимо?)	
Функция	
Дополнение (уточнение) к функции	
Неотъемлемая часть имени	
Дополнения к именам, кроме дат	писатель

НЕ заполнять, если поле содержит только данные о персоналии

Ввод Отказ

На следующем этапе были созданы БД «Географические термины» и БД «Литературные премии».

БД «Географические термины» содержит информацию о районах и населенных пунктах Красноярского края. Для каждой записи данной БД формируется уникальный шифр и идентификатор, а также заполняется поле, содержащее информацию о термине верхнего уровня.

Кроме того, вводится информация о самом географическом объекте – историческая справка, ссылки на логотип и фотографии.

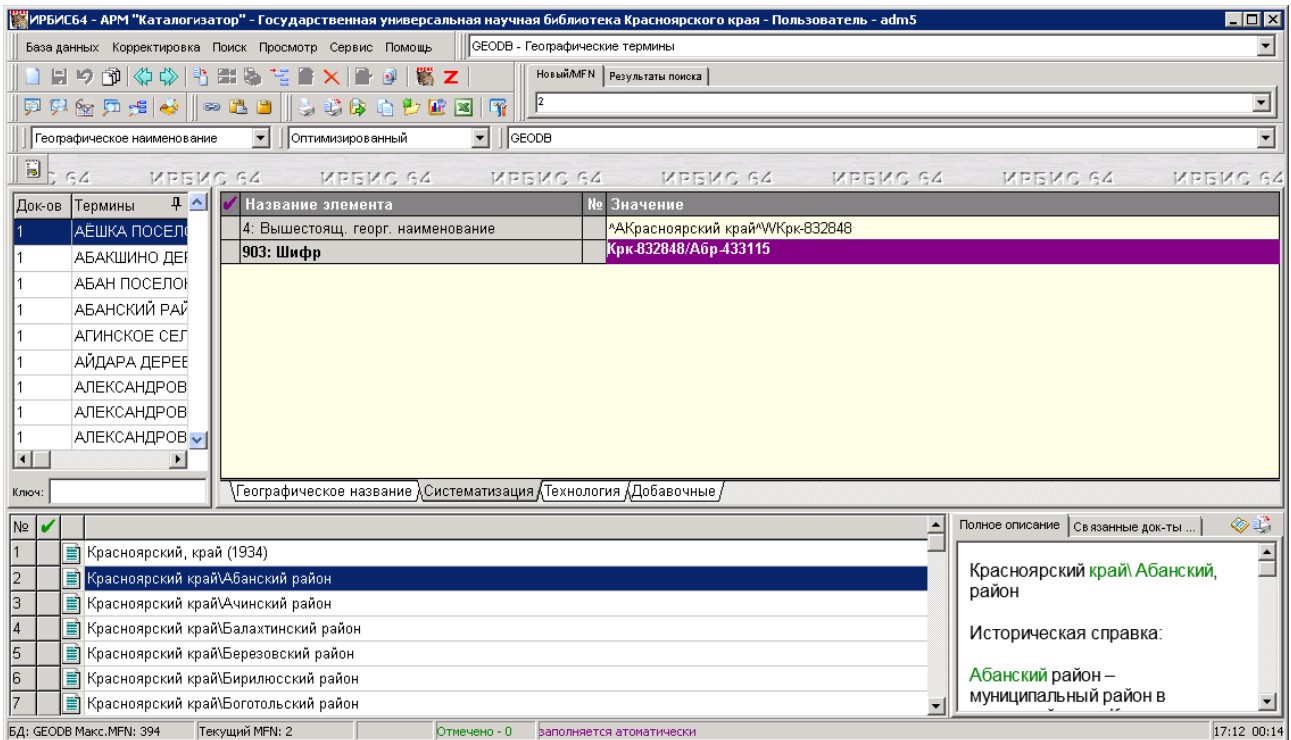

БД «Литературные премии» содержит информацию о Литературных премиях и конкурсах, проводимых на территории Красноярского края. Записи содержат не только общую информацию о конкурсе, а также информацию об учредителях конкурса, связанных с БД «Коллективные авторы», и данные о лауреатах премий, которые так же имеют связь с БД «Индивидуальные авторы».

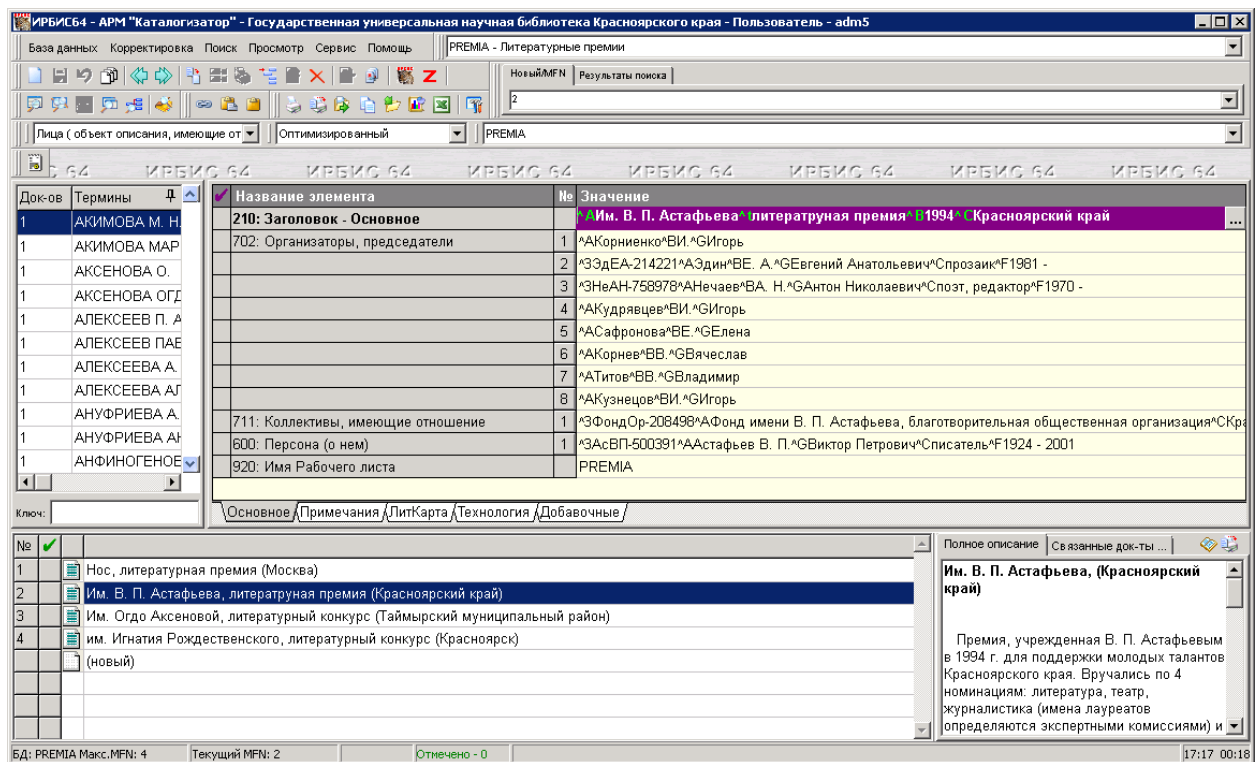

Далее БД «Индивидуальные авторы», «Коллективные авторы» были дополнены полями. Таки-ми как литературные премии, лица и коллективы, имеющие отношения, высказывания известных людей об авторе, цитаты сами авторов.

Для связи с БД «Географические термины» в БД «Индивидуальные авторы», «Коллективные авторы», БД КЗД и БД «Мероприятий» в рабочих листах созданы вкладки – «Литературная карта». Эта вкладка содержит повторяющиеся поле географическая привязка, которое в свою очередь содержит шифр географического объекта и, по возможности, наиболее полный адрес места, с которым связан тот или иной автор, коллектив, памятное место или мероприятие. А также, поле наличие на литературной карте, для того чтоб отделить готовые уже обработанные и привязанные записи и те что еще в работе. По всем новым полям были прописаны поисковые сценарии.

Сама карта была отсканирована с актуальной карты Красноярского края. Далее каждый район, городской округ и населенный пункт были выделены как отдельные объекты, на своем уровне, название объектов соответствует идентификаторам в БД «Географических терминов». Далее карта сохранена в формате SVG. Для создания карты была использована программа adobe Illustrator.

Совместно с приглашенным дизайнером был разработан интерфейс карты, для представления которого конечному пользователю используется модуль WEB-ирбис.

В итоге мы получили возможность ведения нашей литературной карты в рамках одной библиотечной системы, связанной с электроном каталогом библиотеки. А наши читатели получили возможность ознакомиться с литературной жизнью края, используя наш ресурс как единую точку доступа, а также возможность воспользоваться онлайн услугами библиотеки, такими как предварительный заказ и просмотр полных текстов, на издания, связанные с любым коллективным или индивидуальным автором, издательством или памятным местом.

Литературная карта Красноярского края – это постоянно пополняемый путеводитель, который содержит биографические и библиографические сведения о литераторах Красноярья, об историческом прошлом и современной литературной жизни края. В карту отобрано около 1500 имен прозаиков, поэтов, редакторов, литературоведов, так или иначе связанных с Красноярским краем. Одни – родились в крае, другие сознательно выбрали Сибирь местом жительства, другие – оказались здесь не по своей воле. Кто-то родился в крае, но литератором стал в других городах России или даже за её пределами. Все они представляют многообразную палитру литературной жизни Красноярского края.

Электронный ресурс призван способствовать повышению интереса как к чтению в целом, так и конкретно к литературному наследию Красноярского края. Региональная энциклопедия литературной жизни края станет неотъемлемой частью Литературной карты России.

Так как Красноярский край один из самых больших регионов в России. Вести такую карту в рамках одной библиотеки не представляется возможным, к проекту будут подключены районные и городские библиотеки, которые лучше знакомы со своим литературным краеведением.